©1992 CONTINUITY GRAPHIC ASSOCIATES, INC. LICENSED BY
ABRAMS/GENTILE ENTERTAINMENT, INC. AND HASBRO, INC.
ALL RIGHT RESERVED
Title music from "SWM" written by Doug Katsaros.
©1991 Star Wild Music, Inc. (BMI) All rights reserved.
© KONAMI 1991

販売元 コナミ株式会社
東京本社 〒101 東京都千代田区神田神保町3丁目25 TEL(03)3264-5678㈹
大阪支店 〒530 大阪市北区梅田1丁目11-4 TEL(06) 456-4567㈹
札幌営業所 〒060 札幌市中央区北1条西5丁目2-9 TEL(011)232-3778㈹
福岡営業所 〒810 福岡市中央区天神2丁目8-30 TEL(092)715-2367㈹
製造元 コナミ エンタテイメント株式会社

ファミリー コンピュータ・ファミコンは任天堂の商標です。 FOR SALE and USE IN JAPAN ONLY ／ 本品の輸出、使用営業及び賃貸を禁じます。

KONAMI

# 遊び方

KDS-1V

バッキー オヘア

# BUCKY O'HARE™

任天堂 ファミリー コンピュータ™

このたびは、コナミの「BUCKY O'HARE™」をお買い上げいただきまして、誠にありがとうございます。プレイされる前にこの説明書をお読みいただきますと、より一層楽しく遊べます。正しい使用法でご愛用ください。

## もくじ


ストーリー …… 2
遊び方 …… 3
コントローラーの操作方法 …… 8
画面説明 …… 10
プレイヤー紹介 …… 12
パワーアップ紹介 …… 17
アイテム紹介 …… 18
ステージ紹介 …… 20
敵キャラクター紹介 …… 22
ボスキャラクター紹介 …… 26
攻略アドバイス …… 29
使用上の注意 …… 30


## ストーリー

勇敢なライチャス・インディグネーション号™の乗組員である船長のバッキー・オヘア™、副長の魔女猫ジェニー™、砲術指導官のデッドアイ・ダック™、A.F.C.プリンキー™、そして別の次元から迷い込んだ地球人のウィリー・デュウィット™ら5名はトード・エア・マーシャル™率いる攻撃的なトード軍団に捕らえられた。

命からがら逃げ延びたバッキー・オヘア™は、グリーンプラネット、レッドプラネット、ブループラネット、イエロープラネットの4つ惑星にあるトード基地にそれぞれ一人ずつ捕らわれてしまった4人の乗組員の救出と、トード軍団の撲滅のために、銀河の大冒険に突入して行くのであった。

# 遊び方

●タイトル画面で

GAME START
PASS WORD

のいずれかを✚ボタンで選んでSTARTボタンで決定します。

※初めてゲームをはじめるときはGAME STARTを選んでください。

◆GAME STARTを選択すると

①デモ画面にかわります。デモ画面はⒷボタンを押し続けると文字の表示速度が速くなり、Ⓐボタンで次の画面に送ることができます。



②デモ画面が終了すると、STAGE SELECT 画面になります。1〜4ステージの中から好きなステージを✚ボタンで選んで、STARTボタンで決定します。選んだステージからゲームスタートです。

③選んだステージをクリアするとパスワードが表示され、STARTボタンでSTAGE SELECT画面にもどりますので、次のステージを選んでください。1〜4ステージを全てクリアしなければ、5ステージ以降へは行くことができません。

◆PASS WORDを選択すると

①STARTボタンで右側の……部分が点滅します。点滅部分に✚ボタン上下でパスワードを入力していきます。✚ボタン左右で点滅部分は移動します。全て入力し終わるとⒶボタンで決定します。

②1～4ステージの間でクリアしていないステージがある場合、パスワードを入力し決定すると、STAGE SELECT画面になります。

③1～4ステージを全てクリアしている場合のパスワードを入力し決定すると、終了した次のステージから始まります。

☆パスワードでゲームの続きを行う場合、プレイヤーのパワーアップは保存されています。

●ただ一人敵の手から逃れることのできたバッキー・オヘアTMを操作して、4つの惑星に捕えられている4人の仲間を助け出し、トード軍団を壊滅させてください。

●助けた仲間とは、SELECTボタンでプレイヤーチェンジができます。

●このゲームは8ステージで構成されており、それぞれのステージはいくつかのACT(ブロック)に分かれています。



●プレイヤーアウト

- ライフゲージが0になったとき。
- 一発アウトの仕掛けに触れたとき。
- 崖、海、マグマなどに落ちたとき。

●ゲームオーバー

最初3人設定で始めたプレイヤー数が0になるとゲームオーバーになります。

ゲームオーバーになるとGAME OVER画面が表示されます。

CONTINUE、END、STAGE SELECTのいずれかを✚ボタンで選んでSTARTボタンで決定します。

◆CONTINUEを選択すると

ゲームオーバーになったACTの最初からゲームを始めることができます。コンティニューの回数に制限はありません。コンティニューでゲームの続きを再開した場合、プレイヤーのパワーアップは保存されています。

◆ENDを選択すると

タイトル画面にもどり、最初からのスタートになります。

◆STAGE SELECTを選択すると

STAGE SELECT画面になります。まだクリアできていないステージの中から好きなステージを選んで、スタートさせてください。

(5ステージ以降のステージのゲームオーバー時は、STAGE SELECTはありません)

- 4人の仲間にはそれぞれ特性があり、その仲間がいなければクリアできないステージもあります。仲間をうまく使い分けてください。
- 途中、パワーアップアイテムを取ることにより、それぞれのプレイヤーの持つ特殊能力をパワーアップさせることができます。
- シューティング・ステージではプレイヤーの特殊能力は使用できなくなります。但し、バッキー・オヘアは弾を前後に撃てるようになります。



# コントローラーの操作方法

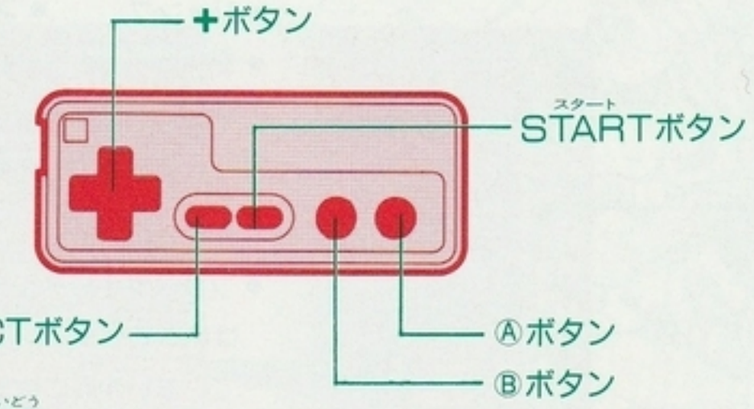


**+ボタン**

- プレイヤーの移動

氷のような滑るところでは、+ボタン下でしゃがむとプレイヤーを止めることができます。

**Ⓐボタン**

- ジャンプ

**Ⓑボタン**

- 通常攻撃
- 特殊能力(押し続けるとプレイヤーの特殊能力パワーを蓄積し、ボタンを離すことにより特殊能力を発揮します。)

**SELECTボタン**

- プレイヤーのチェンジ(助けだした仲間とはいつでもチェンジできますが、助け出していない仲間にはチェンジできません。)

**STARTボタン**

- ゲームスタート
- ポーズ



# 画面説明

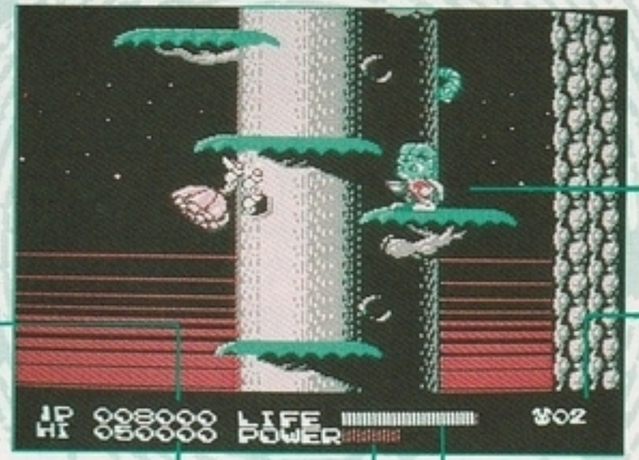


プレイヤー

得点

残りプレイヤー数

現在のライフ値

ハイスコア

パワーアップメーター

# BUCKY O'HARE™

## ガイド

## プレイヤー紹介

### バッキー・オヘアTM

宇宙船ライチャス・インディグネーション号TMの船長。左右の他、上にも弾を撃てます。さらにジャンプ中に＋ボタンを下に入れて、Ⓑボタンで下にも撃てます。Ⓑボタンを押し続け、パワーをためると高くジャンプすることもできます。

## デッドアイダック™

ライチャス・インディグネーション号™
砲撃手。散弾銃を使いこなします。
Ⓑボタンでパワーをためると壁にくっつく事ができます。

## 魔女猫ジェニー™

宇宙船ライチャス・インディグネーション号™の副長。Ⓑボタンでパワーをためると魔法球を飛ばす事ができます。(魔法球は✚ボタンで操ります。)

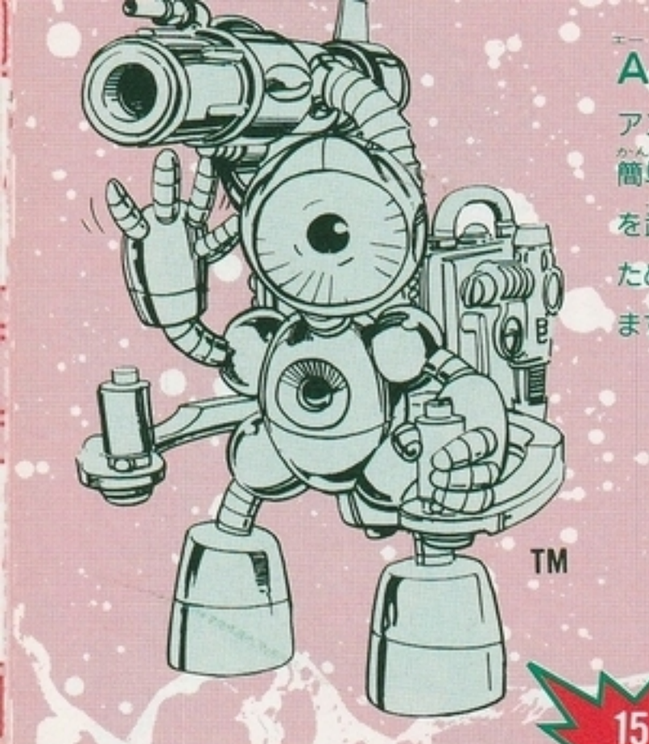

## A.F.C.ブリンキー™

アンドロイド。
簡単に壊せる壁や氷を破壊できる爆弾を武器とします。Bボタンでパワーをためると、少しの間空を飛ぶ事ができます。

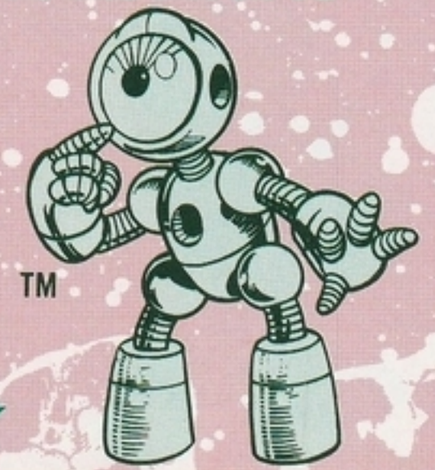

## ウィリー・デュウィット™

ライチャス・インディグネーション号™エンジニア。　敵が何匹いても一発で倒せる強力な銃を持っています。Bボタンでパワーをためると、さらに強力になり、硬い敵でも一撃で倒せるようになります。

※各プレイヤー共、パワーアップアイテムを取っていくことにより、3段階にパワーアップします。

# パワーアップ紹介

- 特殊能力は、パワーアップアイテムによって各々パワーアップします。
- パワーアップメーターは、5人が個別に持ち、現在操作しているキャラクターのパワーがパワーアップアイテムによってアップします。
- パワーアップアイテムは一度取ると、その場所に二度と出現しないため、どのキャラクターをパワーアップするか、よく考える必要があります。

バッキー・オヘアTM → 高くジャンプできるようになる。
ジェニーTM → 魔法球の威力が増し、操作時間も長くなる。
デッドアイ・ダックTM → 壁にくっつく時間が長くなる。
A.F.C.ブリンキーTM → 飛行時間が長くなる。
ウィリー・デュウィットTM → 貫通弾の威力が増す。



# アイテム紹介

1UP

プレイヤーが一人増える。

POW

プレイヤーがパワーアップする。

## LIFE

ＬＩＦＥのＭＡＸ値が増え、
さらに完全回復する。

## BONUS

得点が3000点もらえる。
（10000点で1UP）

# ステージ紹介

### ステージ1
グリーン・プラネット

### ステージ2
レッド・プラネット

### ステージ3
ブルー・プラネット

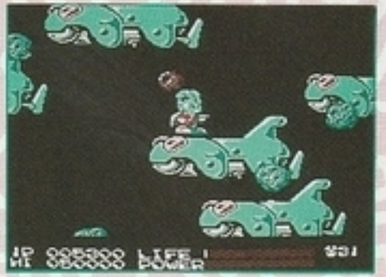

### ステージ4
イエロー・プラネット

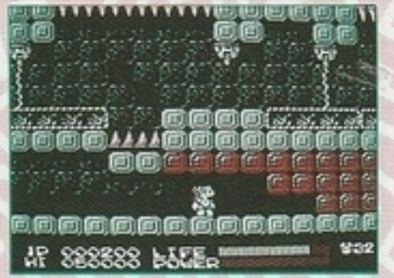


ステージ5

ステージ6

ステージ7

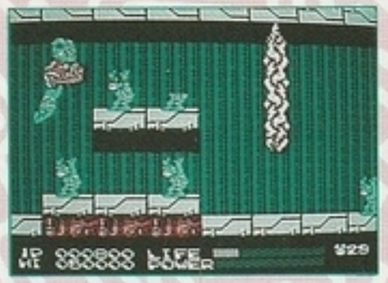


ステージ8



# 敵キャラクター紹介

## ストーム・トード・ジェットトルーパー

トード軍団上級兵士。背中に背中に背負ったジェットタンクにより空中を飛行する。

TM

TM

## ストーム・トード・トルーパー™

トード軍団最下級兵士。

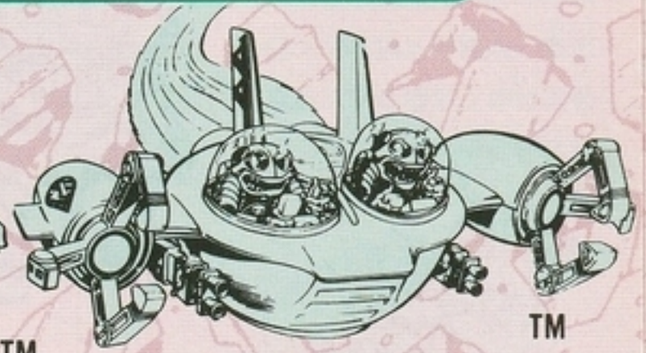

TM

## ダブルバブル™

トード軍団小型高速戦闘機。1機にストーム・トード・トルーパーが2匹ずつ乗り込んでいる。

## トリボーグ(TORI-BORG・TAD・BOT)

三身一体型サイボーグ。3体に分れて攻撃してくる。

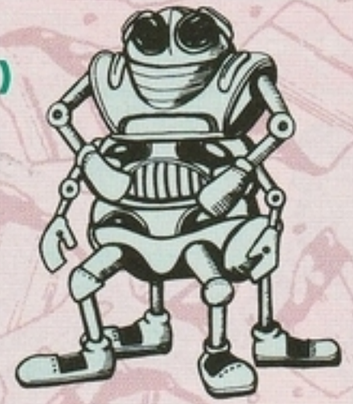

## ガードロイド

カエル型大型アンドロイド。その重量で相手をつぶそうとする。無敵。

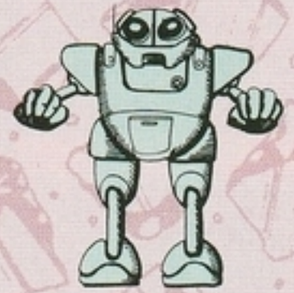

## クレーターセンチピード

クレーター内に潜むムカデ型ロボット。執拗にプレイヤーについてくる。

## ロボスネイク

多関節ヘビ型ロボット。頭部に高圧電気を帯びていて、敵を感電させる。



## トードジャイロ

トード軍団ブルー基地内小型長距離爆撃機。無敵。

## トードマグマタンカー

超大型戦闘空母。トード軍最大の兵器。その大きさは惑星ほどもあり、中にあらゆる戦艦、戦闘機を搭載している。

TM

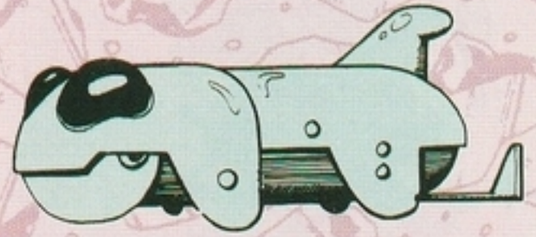

TM

## トードバトルクルーザー

トード軍団大型戦艦。中にダブルバブルを多数搭載している。無敵。

# ボスキャラクター紹介（攻撃テクニック）

## トードボーグ™（1ステージ）

大岩を投げつけてくる殺りくサイボーグ。

★壁にぶつかりひるんでいる時が攻撃のチャンス！

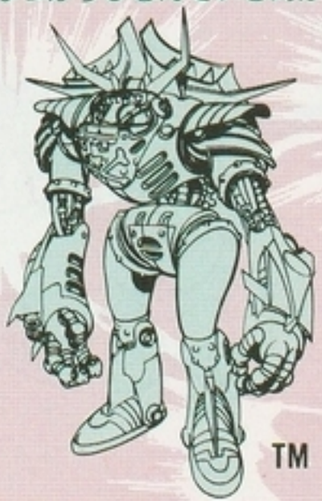

TM

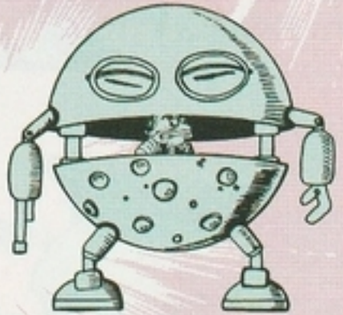

## トードボール（2ステージ）

転がりながらの体当たり攻撃や、口を開いてレーザーやボール型反射弾を撃ってきます。

★口を開いているときに、操縦しているトルーパーを倒すことが唯一の破壊方法。



## アルネゲーター™（3ステージ）

通常はバズーカ砲で攻撃してくるが、フリーズレーザーにより足元の水を凍らせるワニ型ボス。

★ジャンプでフリーズ攻撃を避けて、ひたすら撃ってください。

TM

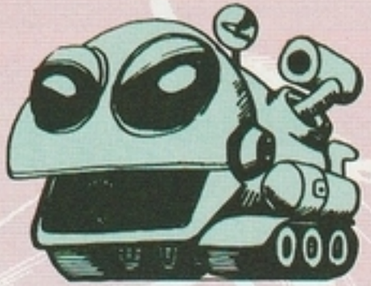

## トードタンク（4ステージ）

上の腕からホーミングミサイル、下の腕からバルカン砲で攻撃してくる重戦車。

★頭部のレーダーを破壊すると狂ってしまい突進や強力レーザーを撃ってきます。両腕、レーダーを破壊し目玉を壊します。

## トードエアマーシャル™(5ステージ)

牢に捕えられている仲間に催眠光線を浴びせ飛び去る。仲間は敵見方の区別が付かなくなり攻撃してくる。

★ある程度のダメージを与え仲間を目覚めさせましょう。

TM

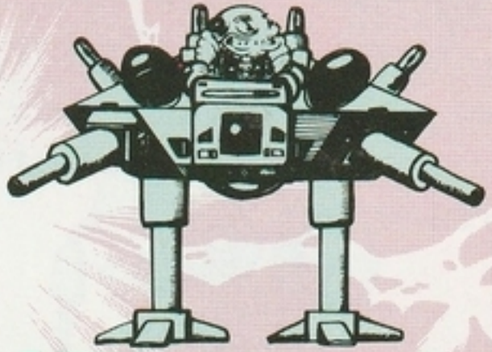

## ジャンプマシーン(6ステージ)

上より突然現れ、ミサイルを大量に撃ってくる。レーザー攻撃やジャンプしてプレイヤーを踏み潰そうとする。

★本体下部の弱点を破壊し、トルーパーを倒します。



## センターコア(7ステージ)

ホーミングミサイル、レーザー、ジェットトルーパーが攻撃してくる。上下の砲台を破壊するとレーザー砲を撃ってくる。

★上下の砲台、中心部を破壊します。

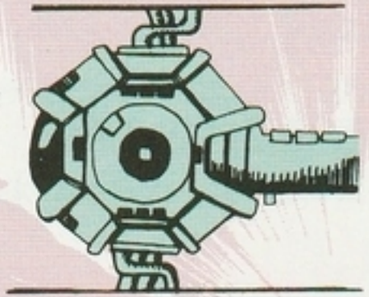

## トードエアマーシャル™(8ステージ)

TM

# 攻略アドバイス

1. 各ステージには、プレイヤーの特殊能力を使ってクリアするよう設定された場所があります。各プレイヤーの特殊能力をパワーアップさせるとき、どのプレイヤーをパワーアップさせればよいかよく考えてゲームを進めるのがよいでしょう。クリアがかなり楽になるはずです。
2. パワーアップは、3段階です。それ以上はパワーアップしないので、他のプレイヤーをパワーアップさせましょう。
3. パワーアップアイテムはできる限り取るようにしてください。パワーアップが不十分だと進めない場所もあります。
4. あるプレイヤーがいないと先へ進めないステージもあります。どうしても進めないときは、他のステージを先にプレイしてみてください。



## 使用上の注意

1. カセット交換する時は、必ず電源を切ってください。
2. むやみに電源スイッチをON・OFFしないでください。
3. 精密機器ですので、極端な温度条件下での使用や保管、強いショックを避けてください。
4. 端子部を手で触れたり、水に濡らすなど、汚さないでください。故障の原因になります。
5. シンナー、ベンジン、アルコールなどの揮発油でふかないでください。
6. 使用後はACアダプタをコンセントから必ず抜いてください。
7. テレビ画面から、できるだけ離れてゲームをしてください。
8. ファミリーコンピュータに※プロジェクションテレビを接続すると、残像現象(画面焼け)が生じるため接続しないでください。(※スクリーン投影方式のテレビ)
9. 長時間ゲームをする時は、健康のため約2時間ごとに10分～15分の小休止をしてください。